

EGE DENİZİ, SEFERİHİSAR İZMİR AÇIKLARI DEPREMİ



30 Ekim 2020
Cuma
14:51



İzmir-Seferihisar
Büyükük: 6,6



DEĞERLENDİRME RAPORU - I

2.846 artçı sarsıntı
1.034 yaralı
115 can kaybı

ideiia

11 KASIM 2020

30 Ekim 2020 Cuma gn, Trkiye saati ile 14:51'de merkez ss Ege Denizi'nin 17,26 kilometre Seferihisar aıklarında 6,6 byklğnde ve yerin 16,54 kilometre derininde bir deprem meydana gelmiřtir..

Ana řoktan 9 Kasım 2020 tarihine kadar geen srede byklğ 4'n zerinde 46 artı olmak zere toplamda 2.955 artı sarsıntı yařanmıřtır.

(AFAD)

İÇİNDEKİLER

ACİL DURUM ÖZETİ.....	6
SAĞLIK BİLGİLERİ.....	6
PANDEMİ ÖNLEMLERİ.....	6
ŞEHİR ALTYAPISI.....	6
SAHA KAPASİTESİ.....	7
BİNA HASARLARI.....	7
MEVCUT DESTEK VE YARDIMLAR.....	8
İlk Müdahaleler.....	8
Geçici Çözümlere Yönelik Destek ve Yardımlar.....	9
Kalıcı Çözümlere Yönelik Destek ve Yardımlar.....	9
Kamu Finansal Destekleri.....	9
Yardım Kampanyaları.....	10
YEREL EKONOMİ VE İŞLETMELER.....	11
SONUÇ.....	12

TABLolar LİSTESİ

Tablo 1: Bayraklı'da En Fazla Faaliyet Gösteren Sektörler ve İlgili İşletme Sayısı.....	11
--	----

GÖRSELLER LİSTESİ

Görsel 1: Sağlam KOBİ Haritası - İzmir.....	12
---	----

ACİL DURUM ÖZETİ

Sağlam KOBİ ekibi, depremin hemen sonrasında depremin KOBİ'ler üzerinde yarattığı hasarın boyutlarını araştırmaya başladı. Burapor, Sağlam KOBİ ekibi olarak afet sonrası genel durumu ilişkin güncel verileri düzenlemekte ve anket yolu ile İzmir ve çevre illerdeki işletmelerden aldığımız bilgileri kamuoyuna sunmaktadır.

SAĞLIK BİLGİLERİ

10 Kasım 2020 itibari ile AFAD'ın açıkladığı resmi rakamlara göre, 30 Ekim 2020'de Ege açıkları-Seferihisar'da (İzmir) meydana gelen depremde zarar gören vatandaşlarımızın güncel durumları aşağıda özetlenmektedir:

- Toplam 1.034 yaralıdan 1.013'ü taburcu edildi.
- Yaralı 21 vatandaşın tedavisi devam ediyor.
- 115 can kaybı yaşandı.

PANDEMİ ÖNLEMLERİ

Afet sonrası ortamda pandeminin yayılmasını önlemek amacıyla farklı kurumlarca, özellikle çadır alanlarında, hızlı tedbirler alındı. Sağlık Bakanlığı çadır alanlarında poliklinikler kurularak COVID-19 testi konusunda bir çalışmayı başlattı. Bunun yanı sıra İzmir Eşrefpaşa Hastanesi sağlık çalışanları ve İzmir Büyükşehir Belediyesi Toplum Sağlığı Daire Başkanlığı ekibi destek amaçlı çadır alanlarında diğer sağlık ihtiyaçlarını da karşılamak amacıyla görev yapmaya başladı. Ayrıca pandeminin yayılma riskini minimize etmek için tüm çadır alanları bir araya toplandı.

ŞEHİR ALTYAPISI

2 Kasım 2020 saat 16:00 itibariyle, İzmir Büyükşehir Belediyesi Başkanı Tunç Soyer şehirdeki altyapı stoğunda dair büyük sorun yaşanmadığını açıkladı. Ayrıca içme suyu (İZSU), İZBAN ve metro tarama aşamalarında da herhangi bir hasar tespit edilmediğini bildirdi. Şehrin 20 noktasında meydana gelen ufak hasarların onarımı ise hızlı bir şekilde tamamlandı.

Milli Eğitim Bakanı Ziya Selçuk 5 okulda ağır hasar meydana geldiğini açıkladı. Bölgede okullar bir hafta tatil edildi. Öte yandan Buca Seyfi Demirsoy Devlet Hastanesi gibi birkaç hastane daha ana girişlerdeki hasardan dolayı güvenlik nedeniyle hastaları bahçeye sevk ederek dışarıda sağlık hizmeti sunmaya devam ettiler. Alper Çizgenakat Devlet Hastanesi ise duvarlardaki ağır çatlaklar nedeniyle ayakta tedavi klinikleri ve ameliyathane geçici olarak durdu.

ACIL DURUM ÖZETİ

Elektrik altyapısına dair Enerji ve Tabii Kaynaklar Bakanı Fatih Dönmez'in yaptığı açıklamalara göre, 18 bin hanenin elektrik şebekesi deprem anında kesildi ancak ilgili onarım çalışmaları hızlı bir şekilde tamamlandı. Doğalgaz hattında ise herhangi bir sorun yaşanmadığı açıklandı. Telekomünikasyon firmaları bölgeye fazla mobil erişim yönlendirerek depremden etkilenen alanlarda iletişimin aksamaması için destekte bulundu.

SAHA KAPASİTESİ

AFAD tarafından açıklanan son rakamlara göre deprem sonrasında tüm çalışmalar için toplam 8.712 personel ve 1.242 araç görevlendirildi ve bugün sahada 6.914 personel ve 935 araçla çalışmalar devam ediyor. UMKE ve 112 Acil Yardım ekiplerinden 291 araç ve 1.109 personel bölgede görev yapmayı sürdürüyor. Türkiye Afet Müdahale Planı (TAMP) kapsamında daha önce belirlenen İzmir Fuar alanı Kültür Park'ta bulunan 11.500 m2 kapalı alana sahip depo, 150 personel ile faaliyete geçirildi.

Psikososyal destek çalışma grubundan 569 personel 46 araç sahada toplamda 20.238 depremzede ile görüşme gerçekleştirdi. Ayrıca 4 mobil sosyal hizmet merkezine ek olarak 2 mobil sosyal hizmet merkezi daha deprem bölgesine ulaştırıldı.

İhtiyaç Haritası ve Sağlam KOBİ'nin de üyesi olduğu STK Afet Platformunda yer alan sivil toplum kuruluşlarına bağlı yüzlerce gönüllü afet sonrası hasar tespit, ihtiyaç tespit, yardım tasnif etme ve dağıtma gibi görevleri üstlenerek, depremin ilk anından beri depremzedelerin ihtiyaçlarını karşıladılar.

Güvenlik ve trafik çalışma grubundan 245 çevik kuvvet, 32 trafik personeli olmak üzere 277 personel olay yerinde görev yaptı. Teknik altyapı ve ikmal alanında ise destek amaçlı toplam 136 iş makinesi ve 195 personel yer aldı.

Bölgedeki hasar tespit çalışmaları için Çevre ve Şehircilik Bakanlığı'ndan 930 ve Tarım ve Orman Bakanlığı'ndan 256 personel olmak üzere toplam 1.186 personel görevlendirildi. Ayrıca İl Afet ve Acil Durum Müdürlüğü bünyesinde yürütülen hasar tespit çalışmaları için İBB tarafından 131 teknik personel görev yaptı.

BİNA HASARLARI

Deprem sonucu Doğal Afet Sigortaları Kurumu'na (DASK) 11.300 adet hasar ihbarı bildirildi. En ağır tahribatın meydana geldiği Bayraklı ilçesinde, Çevre ve Şehircilik Bakanı Murat Kurum'un 8 Kasım gece geç saatlerde duyurduğu rakamlara göre, toplam 81 bin 187 binada hasar tespit çalışması tamamlanırken, binalardan 76 bin 269'u hasarsız olarak değerlendirildi. Buna göre İzmir'de:

ACİL DURUM ÖZETİ

- Az hasarlı 4 bin 132 binada vatandaşların gerekli onarım faaliyetlerini gerçekleştirerek hayatlarına devam edebilecekleri açıklandı.
- Orta hasarlı 410 binada hasar tespitine yönelik detaylı teknik çalışma gerektiği belirtildi.
- Ağır hasarlı ve acil yıkılması gereken 376 bina olduğu duyuruldu.

Tunç Soyer, 5 Kasım günü Bayraklı'daki hasar tespit çalışmalarının büyük oranda tamamlandığını teyit etti. Buca, Karşıyaka ve Alsancak'taki binalara dair hasar tespit çalışmalarının ise sürdüğünü açıkladı.

Ayrıca Soyer, ağır hasar tespit edilen binalar ve alanların yönetimine dair İzmir Büyükşehir Belediyesi olarak bir yasal düzenleme talebi üzerinde çalışıldığını sözlerine ekledi. Özellikle 1999 ve daha önce inşa edilen, zemin katında işletme bulunan ve ruhsatlarını alan binaların, İBB bünyesinde kurulması planlanan 'Hasar Tespit' ekiplerince yeniden inceleneceğini duyurdu. Bu tespitin ardından Çevre ve Şehircilik Bakanlığı ile işbirliği içerisinde sonraki adımların planlandığını vurguladı.

MEVCUT DESTEK VE YARDIMLAR

İlk Müdahaleler

- Arama ve kurtarma çalışmalarında sahada toplamda 1.784 kişi emek verdi.
- Sahada toplam 6.224 personel sayısı çalıştı.
- 267 iş makinesi görev yaptı.
- Sayısı sürekli artan gönüllü ağı depremzedelere destek oldu.
- 49.100 adet çorba servisi,
- 97.208 lt içme suyu temini,
- 7.720 lt süt temini,
- 112.144 öğün gıda desteği,
- 21.618 adet çocuk maması temini,
- 25.99 adet battaniye/yorgan,
- 369.642 maske temini sağlandı.
- Aile Bakanlığı ve İBB bünyesinde görev yapmaya başlayan psikolog ve sosyologlar çadır alanlarında çocuk ve yetişkinlere psiko-sosyal destek vermeye başladı.
- Pandemi döneminde de kullanılan 'Halkın Bakkal' yeniden başlatıldı. 4 ayrı paket (yemek, hijyen, gıda, uyku tulumu) sistemi altında afetzede vatandaşların ihtiyaçları karşılandı. İhtiyaç Haritası ve STK Afet Platformu tarafından Türkiye'nin her tarafından gönderilen onbinlerce yardım malzemesinin tasnifi, ihtiyaç tespiti ve dağıtımı sağlandı.
- İhtiyaç Haritası altyapısı ile kurulan "Bir Kira Bir Yuva" kampanyası ile hayırseverlerin desteği ile depremzedelere ilk 24 saat içerisinde 10 milyondan fazla konaklama desteği sağladı.

ACIL DURUM ÖZETİ

Geçici Çözümlere Yönelik Destek ve Yardımlar

İzmir Büyükşehir Belediyesi, 30 ilçede atıl durumda olan binaların depremzedelere temini konusunda bir çalışma başlattı. Tunç Soyer, süreç tamamlandığında kamuoyu ile detaylı bilgi paylaşacağını açıkladı.

Çevre ve Şehircilik Bakanlığı, Geçici Konaklama Merkezi oluşturulmasına ilişkin altyapı faaliyetlerinin başladığını açıkladı. İlk aşamada Geçici Konaklama Tesisleri olarak tahsis edilen kapalı spor salonunda 17, KYK yurtlarında 92, özel yurtlarda 5 toplamda 114 afetzedenin barındığı belirtildi. Kalıcı çözümlerin sağlanabilmesine kadar geçecek sürede depremde etkilenen vatandaşların konaklayabilmesi için 550 adet konteyner kurulacağı açıklandı.

Kalıcı Çözümlere Yönelik Destek ve Yardımlar

Depremde etkilenen vatandaşlara kalıcı çözüm sağlamak amacı ile yine Çevre ve Şehircilik Bakanlığı tarafından ilk olarak 2 bin, ardından 3 bin kapasiteli konut inşası hazırlıklarının sürdüğü vurgulandı ve depremde evi yıkılan veya ağır hasar gören tüm hanelerin yuva ihtiyacının devlet tarafından karşılanacağı bildirildi.

Tunç Soyer, merkezi hükümetin bütçe çalışmalarında İBB'nin bütçesinin revize edilmesi gerektiğini bildirdi. Depremzedelere destek olması amacı ile Meclisin 2021 bütçe görüşmelerinde özellikle aşağıda yer alan iki kurumun bütçelerinin güncellenmesini önerdi:

- Seçimden hemen sonra İzmir'in doğal afetlere kırılganlı göz önünde bulundurularak kurulan Toplum Sağlığı Daire Başkanlığı ve
- İzmir'in depreme kırılganlı göz önünde bulundurularak yakın zamanda kurulan Deprem Daire Başkanlığı.

Kamu Finansal Destekleri

Kamu kurumlarınca deprem bölgesine toplam 38 milyon yardım gönderildiği açıklandı. Detaylı olarak bölgedeki çalışmalarda kullanılmak üzere AFAD Başkanlığı tarafından 13 milyon TL, Aile, Çalışma ve Sosyal Hizmetler Bakanlığı tarafından 18 milyon TL, Çevre ve Şehircilik Bakanlığı tarafından 7 milyon TL'lik kaynak aktarıldı. Ayrıca, Doğal Afet Sigortaları Kurumu (DASK) tarafından binaların hasar temini için toplam 13.8 milyon TL ödeme yapıldı. Deprem nedeniyle evleri yıkılmış veya yıkılacak binalara ilişkin, eşyasını alamayan vatandaşlar için hane başına 30 bin TL eşya yardımı, deprem nedeniyle ağır hasarlı evlerin sahiplerine 13 bin TL, bu durumda olan kiracılara 5 bin TL taşınma ve kira yardımı yapılacağı AFAD tarafından açıklandı.

ACİL DURUM ÖZETİ

Yardım Kampanyaları

Halkın Bakkalı - Depremi ilk günlerinden itibaren pandemi döneminde başlatılan 'Halkın Bakkalı' web sitesi yeniden uygulamaya alınarak sistem üzerinden depremzedeler için 17 milyon değerinde ihtiyaç karşılandı.

Bir Kira Bir Yuva - İhtiyaç Haritası ve İBB işbirliğinde gelişen ve İzmir'deki vatandaşların öncelikli ihtiyaçlarının hayırseverler aracılığıyla karşılanmasını amaçlayan #BirKiraBirYuva kampanyasını Tunç Soyer 3 Kasım'da kamuoyuna tanıttı. Sistem, afetzedelere kira veya ev desteği sunacak açık veri temelli bir [deprem portalı](#) hizmeti sunuyor.

Kampanyanın ilk 48 saatinde, 5 Kasım tarihinde, 20 milyonu aşkın (1.280 hane için) yardım toplandı. 10 Kasım itibari ile toplanan 30 milyonun üzerindeki destek sayesinde 3 bini aşkın hane için kira veya ev desteği olmak üzere geçici bir yaşam alanı tahsis edilebileceği belirtildi. Bunun yanı sıra özel bir otelin 380 odası, İzmir Büyükşehir Belediyesi'nin toplu konutlarında 4 blokta yer alan toplam 224 daire, Gaziemir eski semt garajındaki yaşam alanları ve #BirKiraBirYuva kampanyası dahilinde evlerini afetzedelere açan 190 hane ile beraber 4 bini aşkın haneye yaşam alanı sunuldu. Deprem sonrasında evleri ağır hasar gören, yıkılan veya yıkılmak üzere olan yaklaşık 5 bin hane olduğu göz önünde bulundurulduğunda, bu ailelerden büyük çoğunluğunun barınma ihtiyaçları kamu, özel sektör ve hayırsever vatandaşlar sayesinde afeti takip eden ilk 10 gün içerisinde karşılandı.

Birlikten İzmir Doğar - 5 Kasım tarihinde İzmir Ticaret Borsası, İzmir Ticaret Odası, Ege Bölgesi Sanayi Odası, Ege İhracatçı Birlikleri, İMEAK Deniz Ticaret Odası İzmir Şubesi, İzmir Esnaf ve Sanatkarlar Odaları Birliği, Ege Genç İş İnsanları Derneği, Ege Sanayicileri ve İş İnsanları Derneği, İzmir Sanayicileri ve İş İnsanları Derneği koordinasyonunda, İzmir'de yaşanan deprem sonucunda ailesinde vefat olan depremzedelere konut yapımı, ihtiyaç olması halinde sosyal ve eğitim alanlarının yapımı ile gerekli olabilecek diğer ihtiyaçların karşılanması amacıyla 50 milyon hedefli "Birlikten İzmir Doğar" kampanyasını başlatıldı. Birçok özel sektör lideri firma kampanyaya katkı sağlarken, TOBB Başkanı Hisarcıkılıoğlu toplamda 10 milyon okul yatırımı ile kampanyaya destek verildiğini açıkladı.

ACİL DURUM ÖZETİ

YEREL EKONOMİ VE İŞLETMELER

İzmir ilinde toplam kayıtlı 238.802 adet işletme bulunuyor. İlk edinilen bulgulara göre 312.264 nüfuslu Bayraklı ilçesindeki **3 mahallede yer alan toplam 53 işletmenin** depremde en büyük fiziki ve ekonomik zararı aldığı tespit edildi. Bunun yanı sıra Seferihisar ilçesinde meydana gelen tsunami nedeniyle dükkanlar, restoranlar ve marinadaki birçok işletme ile balıkçı ağır hasar gördü. Valilik, AFAD'ın Seferihisar'da yaptığı ilk hasar tespit çalışmaları ışığında özellikle sahil bölgesinde zarar gören işletme ve esnafın hasar durumuna göre yardım sunacağını açıkladı. İzmir ve çevre ilçelerdeki işletmelerin detaylı hasar tespitine dair ilgili çalışmalar sivil toplum ve kamu kurumlarınca sürüyor.

Depremde en çok etkilenen Bayraklı ilçesine ise kayıtlı işletmelerin sektörel dağılımı (Tablo 1) incelendiğinde en büyük payı inşaat ve onarım sektörünün aldığı göze çarptı. İzmir Ticaret Odası Sağlam KOBİ ekibi ile yaptığı görüşmelerde, depremde etkilenen sektörlerin genel olarak perakende hizmeti veren işletmeler olduğu, restoran-kafe işletmeleri, pastane, market, giyim, sağlık ve denizcilik sektörleri başta olmak üzere birçok üyenin ve AVM'lerin de olumsuz etkilendiği bilgisini paylaştı.

Tablo 1: Bayraklı'da En Fazla Faaliyet Gösteren Sektörler ve İlgili İşletme Sayısı

Meslek Grubu	Kayıtlı İşletme Sayısı			
	Adalet Mahallesi	Bayraklı Mahallesi	Mansuroğlu Mahallesi	Manavkuyu Mahallesi
İnşaat Yapım ve Onarım	289	14	232	53
Mesleki, Bilimsel ve Teknik Faaliyetler	171	1	138	16
Bilişim Teknolojileri	157	2	75	4
Restoran, Kafe ve Eğlence Yerleri	93	10	97	25
Mühendislik	114	7	87	17
Tüm Grupların Toplamı	2.605	101	1.824	425

Kaynak: İzmir Ticaret Odası (Kasım, 2020)

SONUÇ

Bu rapor, 30 Ekim'de Ege Denizi, Seferihisar (İzmir) açıklarında meydana gelen 6,6 büyüklüğündeki depremin ardından bölgenin genel durumuna yönelik son gelişmeleri ve afetten etkilenen nüfusa destek olmak amacıyla kurulan işbirliklerini özetleyen **Değerlendirme Raporu- I** olarak Sağlam KOBİ ekibi tarafından hazırlanmıştır.

Afetten etkilenen işletmeleri belirlemek, ihtiyaçları anlamak ve iş sürekliliğini desteklemek adına sahada eş zamanlı olarak yerel ekonominin temsilcileri, odalar ve ilgili dernekler ile işbirliğinde bir anket çalışması yürütmekteyiz. Bölgenin mevcut hasarı göz önüne alındığında işletmelerin iş devamlılığı ve afet dayanıklılığına yönelik bulguların tespit edilmesi zaman gerektirmektedir. Anketin işaret ettiği bulgular depremin yerel ekonomi üzerinde yaratacağı etkiyi ortaya koymayı hedeflemektedir. Bu sonuçlar Sağlam KOBİ tarafından önümüzdeki günlerde yayımlanacak **Değerlendirme Raporu - II** aracılığı ile kamuoyu ve destek vermek isteyen vatandaşlar ve kurumlara duyurulacaktır.

Ayrıca deprem sonrası anket formunu dolduran tüm KOBİ'lerimizin, Sağlam KOBİ programı bünyesinde tasarlanan **Sağlam KOBİ Haritası - İzmir** sistemi (Görsel 1) üzerinde yer alarak, afet sonrası ihtiyaçlarının hızlı bir şekilde karşılanması için oluşturulacak destek ağının da içinde olacaklarını belirtmek isteriz. Sağlam KOBİ Haritası üzerinde yer alacak dört temel kategori aracılığı ile afetten etkilenen işletmelerimizin genel durumu, güncel olarak kamuoyu ve bölgedeki KOBİ'lere destek vermek isteyen vatandaş ve kurumlarımız için özetlenecektir. Böylelikle, bölgedeki işletmelerin afet sonrası ihtiyaçlarının hızlı ve etkili bir şekilde karşılanmasına destek vermenin yanı sıra yerel ekonominin de kısa sürede yeniden yapılandırılmasına katkı sağlanacaktır.

Görsel 1: Sağlam KOBİ Haritası - İzmir

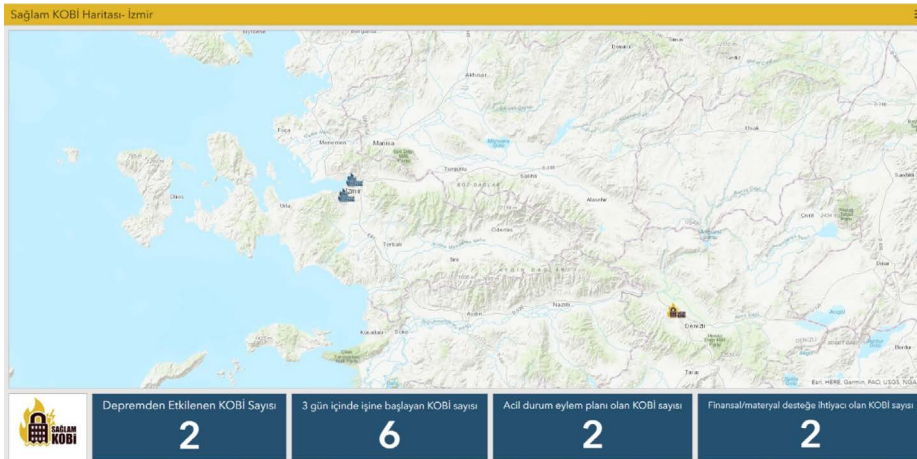

Kamuoyuna, vatandaşlarımızın ve kurumların dikkatine arz ederiz.

Sağlam KOBİ Ekibi